盛京時報

刊日：中日大祭禮拜日之翌日
大正二年陽七月十九日 陰六月十六日
本報價目（每張銅元五枚每月七角 外城郵寄每月八角半 外埠半年四圓八角全年九元）
告白刊例（一行五號字十六字起碼 日者每行四角登長期者價目面議）
奉天大西門外 什字街路北
發行人 一宮房次郎
發行所 盛京時報館
電話 日 二二二番 中 一八六號

雜錄

中俄協約正文

▲中俄協約正文六條

（一）俄國承認蒙古爲中國領土完全之一部分茲特担任於此領土關係之繼續不謀間斷又此領土關係上生出之中國歷來所有之種種權利俄國並担任尊崇

（二）中國担任不更動外蒙古歷來所有之地方自治制度並因外蒙古人在其境內有防禦及維持治安之責故許其有組織軍備及警察之專有權並許其有拒絕非蒙人古在其境內殖民之權

（三）俄國一方面擔任除領署衛隊外不派兵至外蒙古並擔任不將外蒙古之地舉辦殖民又除條約所許之領署外不在彼設置他項官員代表俄國

（四）中國願用和平辦法施用其權於外蒙古茲聲明轉由俄國調處照上列各條之本旨定立中國對待外蒙古辦法之大綱並使該處中央長官自認有中國所屬部內向有之地方官吏性質

（五）中國政府因重視俄國政府之調處故允在外蒙古地方將下開之商務利益給予俄民（加入十六條條文）

（六）以後俄國如與外蒙古官吏協定關於改動該處制度之國際條件必須經中俄兩國直接商議並經中國政府之許可方得有效

▲中俄協約附件十六條

第一條　俄國屬下人等照舊享有利權在所有外蒙古各地自由居住移動並經理商務製作及其他各事項且得與各個人各貨行及俄國蒙古中國暨其他各國之公私處所往來協定辦理各事

第二條　俄國屬下人等並得照舊享有利權無論何時將俄國蒙古中國暨其他各國出產製作各貨運出運入免納出入口各稅並自由貿易無論何項稅課捐概免交納惟俄國屬下人等僞稱他人貨爲己貨時不得援用此條

第三條　俄國銀行有權在外蒙古開設分行與各個人各處所公司會社辦理各種款目事項

第四條　俄國屬下人等可用現錢買賣貨物或互換貨物並可商明賒欠惟外蒙古各王旗及蒙古官帑不能擔負私人債款

第五條　蒙古官吏不得阻止蒙人華人向俄國屬下人等往來約定辦理各種商業並不得阻止其爲俄人或俄人所開設商務製作各處所服役外蒙古域內無論何種公私公司會社或各處所各個人皆不得有商務製作專賣權其有於未定此約之前已得外蒙古地方官允許而有此種專賣權者於定限未滿以前仍可保存其權利

第六條　俄國屬下人等得有利權在外蒙古所有地內各城鎭各蒙旗約定期限租賃地段或購買地段應造商務製作局廠或修築房屋鋪房貨棧並租用閑地開墾耕種此種地段或買或租以爲上開各項之用自不得以之作謀利之舉（新名詞謂爲投機事業似指買而轉賣而言）此項地段要須按照外蒙古各地現有規例與外蒙古地方官妥商撥給其敎務牧場地段不在此例

第七條　俄國屬下人等可與外蒙古地方官協商關於享用鑛產森林漁業及其他各事項

第八條　俄國政府有權與外蒙地方官協商向須設領事之處設派領事

臺灣生蕃寫眞帖

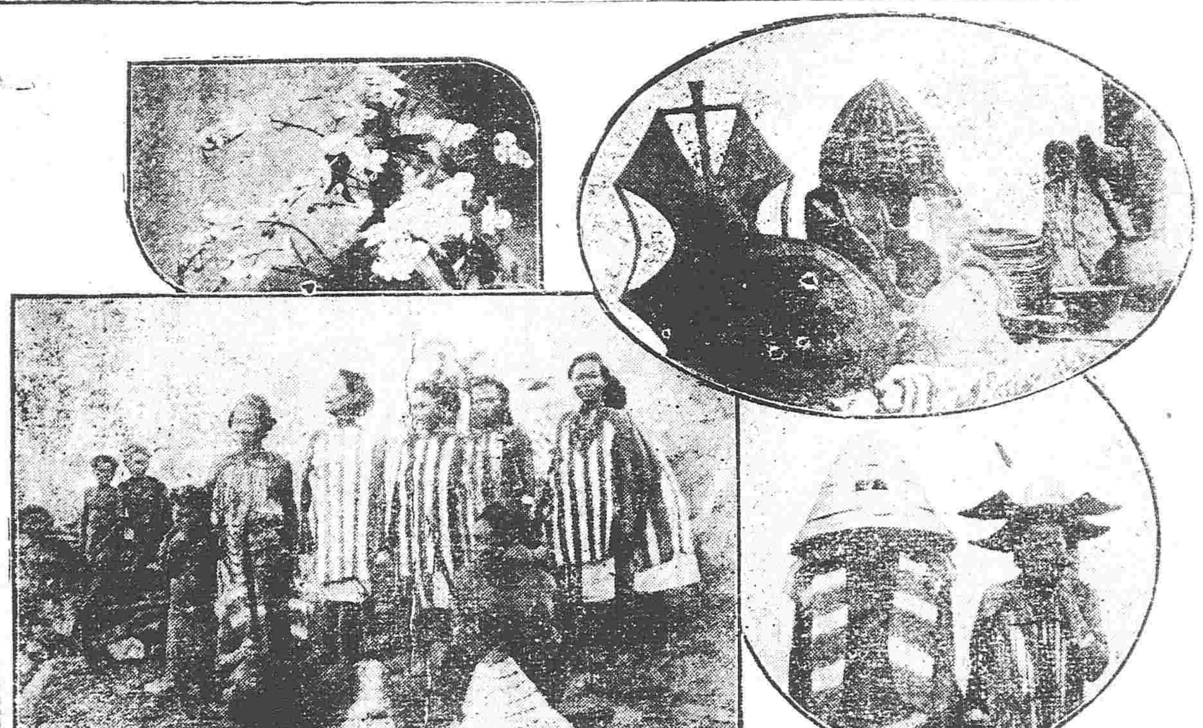

居住紅頭嶼之耶密族按此蕃族卽人類學上所謂純人常在室內全身裸露雖婦女不着衣巾唯出門時身被土布以爲裝飾 一、該族男女之冑錏（二）蕃婦戴冑帽之情形（三）臺灣特產之胡蝶蘭（四）該族婦人之一群

浦信鐵路借款說帖並合同草案（續）

第十六款　此鐵路建造工程以及管理一切之權全歸中國政府辦理由中國政府簡派督辦一員常川駐在工所並代表中國政府有全權執行本合同範圍內之事由督辦選用一幹練之英國籍人充當總工程師預先商明公司同意由督辦任用並訂立聘用合同該總工師應聽督辦及總辦或其代辦指揮細勘路綫及繪圖預算管理一切工程遵督辦總辦或其代辦命令訂賜材料等事所有工程應用之華洋員令其開一額缺數目清單呈請督辦核准由督辦選用交總工程師調遣至鐵路上派用專門華洋人員分派各該員應辦各事以及辭退各該員應由督辦及總辦或其代辦交由該總工程司辦理待此路段告成每段即由工程師交與督辦隨時酌量情形通車營業以收利益並由督辦愼選一幹練之英國籍人充當行總管遵照督辦暨總辦或其代辦指揮命令辦理行車事宜至路工程告竣後即毋庸再行用總工程司由督辦愼選一幹練之英國籍人充當養路工程遵照督辦總辦或其代辦指揮命令辦理養路事宜

以上二員均預先商明公司同意由督辦任用並訂立聘用合同

第十七條　所有鐵路進欵隨時交匯豐銀行收入鐵路項下或長存或短存其利息隨時會同銀行商定所有行車養路各員內由進欵項下支付如有盈餘則用以付還借欵本息倘進欵於支付前項各費暨備付常年利息與付表內所列到期應還之本金外仍有盈餘未經動支欵聽憑中國政府主持由督辦發用但路成開車營業之後倘有前項盈餘應將付借欵本息照數劃出於到期六個月前交匯豐銀行如遇鐵路進項並無盈餘足敷付還本息之欵應即按本合同第八欵另行籌備

第十八欵　此鐵路於造路期內公司作爲經理購買須由外洋運來各材料機器什物之人所有購買此項緊要材料由督辦招人投票若所購之材料貨物須購自外洋者該經理須以鐵路最合宜之價購買按照原買實價每六分取經理費五分惟定購材料及支取費用須用總工程司並督辦核准如未核准不能照行公司既得上文所詳之經理費自應代爲監購鐵路所需建造裝配各外洋材料此等材料須在於公共市場擇價値最廉而質料最佳者購買若材料運至中國有與原單不符者鐵路局有權退收英國所製貨物若質料及價値與他國所製者相同應先儘由英國購買所有買貨單及驗單均呈督辦查核所有各項回用扣頭均歸還入鐵路項下所有經理人購買各材料須有製造廠原賣單造驗單爲據該經理人除得上文所詳經理費外不再給用費惟遇有聘用工程顧問人員鐵路局須由鐵路項下提給薪水中國材料及經在中國製造之貨物若質料價値與英國或他外洋材料相同自應先儘購買以鼓勵中國工藝購中國材料不給公司經理費用令路造竣後鐵路局購買外洋材料應先儘向公司經理購買其辦法章程嗣後彼此商酌辦理（未完）

文苑

東山雜記三（續）（禮堂）

古人作詩。直紀當時制度風俗。無淩獵無加減。非苟而已也。如小雅瓠葉一篇詠燕飲食。首章云酌言嘗之。此泛言也次章則云酌言獻之。三章云酌言酢之四章云酌言酬之。古人飲酒之禮。主人獻賓。賓酢主人。主人酬賓。獻酢酬而禮成。禮經所紀。無不如是。此詩次序亦同。又行葦及賓之初筵二篇。序燕射事次序。與燕禮及大射禮合。楚茨序祭祀事。與特牲饋食少牢饋食禮者同。惟尊卑有殊。而節目不異。可知古人用語。無一字虛設也。

樂府木蘭辭。人人能誦之。然罕知其爲何時之作。以余攷之。則唐太宗時作也其詩云。策勳十二轉。賞賜百千彊。按隋以前。但有官品。未有勳級。唐始有勳級。凡十有二等。十二轉爲上柱國。比正二品。則此詩爲唐時所作無疑。又詩中可汗。與天子雜稱。唐時惟太宗稱天可汗。當是太宗時作。前人疑爲六朝人詩非是。

杜工部憶昔詩。憶昔開元全盛日。小邑猶藏萬家室。稻米流脂粟米白。公私倉廩俱豐實。九州道路無豺虎。遠行不勞吉日出。此追懷開元末年事。通典載開元十三年封太山。米斗至十三文。青齊穀斗至五文。自後天下無貴物兩京米斗不至二十文。麵三十五文。絹一疋二百一十文。正此時也。僅十餘年。至天寶十四載十一月。工部自京赴奉先縣。作詠懷詩。時漁陽反。狀未聞也。乃云朱門酒肉臭。路有凍死骨。又云入門聞號咷。幼子飢已卒。所愧爲人父。無食致夭折。生常免租稅。名不隸征伐。撫跡猶酸辛。平人固騷屑。蓋此十年間吐番雲南。相繼構兵。女謁貴戚。窮極奢侈。遂使祿山得因之而起。君子讀此詩。[illegible]不待漁陽鼙鼓。而早知唐之必亂矣。●（未完）

火險告白

左者弊行經理火險已有年矣因今推廣交易起見敢添承保 市貨、屋產、家私衣箱、綫房貨物、等件凡遇不測立即照章賠償毫無延悞如蒙紳商賜顧者請移玉弊行面議可也至於保棧開列於左

保頭等平房 每壹千元 八元
保二等平房 每壹千元 十元
保三等平房 每壹千元 十三元
保頭等房內存貨 每壹千元 十二元
保二等房內存貨 每壹千元 十五元
保三等房內存貨 每壹千元 二十元

代理 明治火險公司
代理 日本火險公司
代理 共同火險公司
代理 東京火險公司

奉天大西關 三井洋行
電話 中國一五五號 日本二一二號 日本三五號

往上海定期廣船輪告
西京丸 七月十九日（陰六月十六日）
博愛丸 七月二十四日（陰六月廿一日）
頭等票日金四十圓（一去）日金六十四圓（來往）
二等票日金二十五圓 同 四十圓
三等票日金十圓
本事務所及在營口遼陽奉天鐵嶺長春各站均可發賣聯絡船車票
附輪船現均備有無綫電信以期通信迅速而謀乘客之便利
大連開 每禮拜四 每禮拜六
上海到 每禮拜六 每禮拜一
上海開 每禮拜一 每禮拜三
大連到 每禮拜三 每禮拜五
南滿州鐵道株式會社
大連埠頭事務所

日本郵船會社瀛船廣告 由大連埠頭起
相模丸 七月廿一日（陰六月十八日）正午開 往太沽營口
相横丸 七月卅一日（陰六月廿八日）正午開 往門司神戶横濱
日本郵船會社代理店 三井洋行大連支店 電話（三一〇）（四六〇）
乘船票由本出張所自買如有乘客請至本所購買

怡生輪船 開往上海日期
本輪准期開往上海風雨無阻輪內裝修清潔上下房艙舖設幽雅官商女眷搭乘異常穩妥茶水清暢伙食豐盛茶房人等侍奉周到望 貴客早降營口坐今已按期每逢星六在營口開船往上海
陰歷 五月十七中午開 六月十六中午開 七月十五中午開 八月十三上午開 九月十二上午開 十月十一上午開
陰歷 六月初二中午開 七月初一中午開 七月廿九中午開 八月廿七上午開 九月廿六上午開 十月廿五上午開
怡和行 怡生輪船賬房王啓

横濱正金銀行奉天支店
奉天城內四平街 電話十二番
資本金四千八百萬圓
公積金一千八百二十萬圓
總店 横濱
支店 神戶 東京 長崎 大阪 倫敦 里昂 紐育 桑港 孟買 布哇 嗒達 嗒囉 香港 上海 長春 安東 北京 大連 旅順 營口 遼陽 鐵嶺 漢口 天津

命令

(七月十五日)

●臨時大總統命令

前據兼領湖北江西都督事黎元洪先後電稱據九江要塞司令陳廷訓電因近日亂黨挾帶鉅資前來九江湖口運動煽惑約期舉事懇請就近酌派軍隊赴潯鎮攝即經派兵前往嗣據江西護軍使歐陽武電阻左諭令前往軍隊預備撤回名等語茲又據黎兼督暨守使李純先後電陳李烈鈞帶同外國人四名於本月八號晚乘小輪到湖口約會九十兩團長調去輜重工程兩營勒令各台交出歸其佔領以各營扼紮湖口遍布要隘分兵進逼金雞台德安之混成旅並向沙河鎮進駐該鎮南之贛軍隊突於十二日上午八鐘開槍向我軍進攻且以湖口地方宣布獨立等情閱之殊深駭異李烈鈞前在江西擁兵跋扈物議沸騰各界紛紛籲訴甚謂李烈鈞一日不去贛民一日不安本大總統酌予免官調京任用所以曲予保全者不爲不至且爲贛省計深恐興師問罪驚擾良民故中央寧受姑息之名地方冀護救安之慶不意逆謀叵測輒復潛至湖口佔據礮台稱兵搆亂謂非背叛民國破壞共和何說之辭可見陳廷訓電稱運動煽惑約期舉事言皆有據似此不愛國家不愛鄉土不愛身家名譽甘心畔逆爲虎作倀不獨主持人道者所不忍言實爲五大族八民所共棄值此邊方多故應付困難雖全國協力同心猶恐弗及而乃幸災樂禍傾覆國家稍有天良寧不痛憤李烈鈞應即褫去陸軍中將並上將銜著歐陽護軍及李鎮守使設法拿辦其脅從之徒自願解散概不深究如或抗拒則是有心從逆定當痛予誅鋤並著各省都督民政長剴切曉諭軍民共維秩序嚴加防範本大總統既負捍衛國民之職任斷不容擎亂之輩亡我神洲凡我軍民同有拯溺救焚之責其敬聽之此令

北京專電

●褫奪李烈鈞官職 袁總統以李烈鈞不顧大局破壞共和造成此次大變現已褫奪李之官職並命令歐陽武李純協力討伐

●北京政府之弭亂策畫 袁總統於十六日特派段芝貴前往武昌與黎副總統磋商統帶北軍勦撫贛亂另電王芝祥速赴江西力解誤會以遏亂源又飭張勳帶兵南征

●張勳恐不爲南方用也 國民黨本部接得南方來電謂張勳因南方之懇求

●決意投入南軍

●柏文蔚最近之舉動 據九江來電云柏文蔚現正召集舊部擬親自督率往援李烈鈞

●孫多森被戕風說 安徽民政長兼理都督孫多森有被國民黨員暗戕之說

●參議院否認中俄協約 十六日參議院將中俄協約原文投票決定贊成者計九十九票反對者計一百十四票

●海陸軍派定總司令官 政府因南方叛亂刻已未便輕視當派段芝貴充南征陸軍總司令官湯薌銘爲海軍總司令官海陸並進藉以早日鎮定南方

●沙河戰事之報告 黎副總統報告十四日九江沙河戰役之結果北軍傷亡三十一南軍傷亡二百餘

上海專電

●皖省仍推柏文蔚爲都督 安徽省議會日昨宣言該省獨立並推柏文蔚爲該省都督

●滁州附近之激戰 倪嗣冲帶兵由汴入皖昨在除州附近與安徽兵衝突現正在激戰中

●岑春萱勸告陸榮廷 南軍大元師岑春煊勸告廣西都督陸榮廷宣言獨立

●若是則東南各省概與政府絕 福建業經獨立加盟南軍浙江尙在熟慮之際然恐不免加入南軍

●駐寧第八師團拔隊北上 南京第八師團已於十六日搭坐津浦火車拔隊北進

●湖南獨立確訊 湖南確已宣言獨立

●鎮江亦已宣言獨立 駐紮鎮江軍隊與第八師團響應而起已於十六日宣言獨立蘇州亦將出同一之舉動

●組織討袁軍之示諭 十五日南軍步隊第三十二旅旅長出有示諭係關於組織討袁軍事宜

●派兵警備各國領事署 南軍駐意對外關係特以保護外人爲要南京各國領事署均由南軍派兵嚴密警備

南京專電

●黃興馳入南京後之舉動 黃興於十五日由滬抵寧在陸軍第八師師長宅內駐止即日召集第一第八兩師將校宣言無論何人反對此次運動者一概刺斃以肅軍紀等情

●第八師佔據交通銀行 南軍第八師刻已佔據南京交通銀行

●軍火運江西上 大宗軍火十五日晚以來由城理運抵下關換載輪船運江西上

●第八師之大活動 南京第八師決意佔據津浦鐵路現已派兵佈置一切滬寧鐵路自十五日以來僅在上海鎮江間通車

●擬仍在南京建設共和政府 南軍擬在南京建設共和政府推孫中山爲臨時大總統

漢口專電

●北軍得佔勝利 十四日南北兩軍在九江十里坡交戰北軍獲勝窮追逐佔據沙河地方南軍傷亡計四百李烈鈞電請黃興急派援軍聞南軍軍火軍需現均不給頗形窮困

●吳紹霖等被刺之由來 南京要塞司令吳某以下數名被南軍刺斃係視爲袁黨故南京市民則歡迎南軍

要件

衆議院開會紀事

七月十一日衆議院振鈴開會議長湯化龍主席議員出席者寥寥旋經議長宣告延長時間二次至二點鐘始足法定人數議長遂宣告開議幷云現在國務總理出席報告秘密事件遂請旁聽暫時退席至三點餘鐘始開大會議長宣告按照議事日程開議(一)省議會分別審議本省預算決算暫行法案(議員提出初讀)提議人登台說明理由畢衆議員請付審查王敬芳云此事甚關緊要可以即行討論無須付審查衆議員贊成之董增儒云現在所討論者不過付審查及不付審查而已可以請議長即付表決議長云現在表決請贊成付審查者起立起立者多數議長云現在諮詢大家審查委員應指定若干人易宗夔主張十一人議長云易君之說諸君有無異議(衆無異議)議長遂指定劉興甲等十一人議長云議事日程第二案廢約禁運煙土案及第三案雖實行刪改禁烟條約建議案此二案大概相同可一併報告當付審查委員易宗夔登台報告畢牟琳云此建議案若照約法及國會組織法之規定必宜得參議院同意方能成立本席以爲此案宜先通知參議院王敬芳云此二案性質相同本席以爲可一併付審查谷鍾秀云此二案提出之意不過皆係建議于政府本席以爲可以併付審查審查之後再到大會通過可也議長云第二案及第三案併付審查審查後再到大會通過請贊成此意者起立起立者大多數議長云第四案彈劾國務員違法案本有人數之規定現在人數不足不能開議則今日議事日程所列之案皆已議畢李國珍云本院提出之彈劾案屢因人數不足不能開議本席以爲應請議長速行通告各議員强制其出席以便早日討論議長云下次之通告今日已行發出李君之說可以俟下次再行通告李增云前日議長指定之懲罰委員至今幷未報告本席以爲應再行選擧以便議事之秩序議長云此事可以俟下次再行討論黃懋鑫云現在院法幷未通過本席以爲可俟院法解決之後再行辦理王侃云此事關係甚巨本席以爲萬不能依院法規定後再說蓋本院之事甚多若事事皆俟院法規定則何事皆不能議矣曾有翼云請議長付表決議長云現在表決請贊成懲罰委員俟院法規定後再行組織者請起立起立者多數張耀曾云彈劾案甚關緊要本席以爲本院選出之憲法起草委員亦有出席之義務以後可請其出席則即可足法定人數衆請付表決議長以張君之說付表決贊成者多數議長遂宣告散會時五點鐘

七月十四日下午一鐘振鈴開會正議長湯化龍主席議員出席者四百六十七人經兩次延長至兩點時始足法定人數議長遂宣告開議並報告云蒙古議員新到者一人(由秘書發定席次畢)董增儒云今日國務總理是否出席議長云請員出席若足三分之二即請國務總理出席某議員臨時提起動議云蒙古阿育勒烏賓爲冒名之議員提起公訴所來之電報是否印刷議長答云現已印刷某議員云本員提起之動議因爲蒙古議員不知眞假必有不當之處應詳查明確再爲公佈本員動議請取消其電報議長云無論何事所來之電報萬無取消之理殊與法理不合衆議員等均紛紛爭論莫衷一是各有主張言論殊異董增儒起立云此事無討論之必要已然提起公訴辦法尙有頭緒而本院未能議事臨時動議即應取消請議長按議事日程開議衆議員還有爭論議長遂宣告開議並點查在塲人數已逾三分之二某議員云今日足法定人數即行提起彈劾案不可休息否則恐人數又不足致不能彈劾(衆贊成不休息)議長遂宣告按議事日程開議第一案(彈劾國務員違法案(議員張華瀾等提出)初讀(延前會)議長請提出人說明理由張華瀾君登臺說明理由畢議長云此案是否付審查抑有討論王源漢云今日[illegible]議案均係彈劾本員以爲請提出人說明理由後五案一併付審查或討[illegible]行定之如此于手續上畧爲省簡(衆[illegible]成)議長遂宣告第二案(彈劾財政[illegible]違法擅借奥欵案(議員何雯等提出[illegible]讀(延前會)第三案(彈劾國務總理[illegible]財政總長違法擅借奥欵案(議員李國珍等提出)初讀延前會)第四案(彈劾國務員全體違法失職案)(議員鄒魯等提出)初讀(延前會)第五案彈劾國務總理及財政總長違法擅借奥欵案)議員黃懋鑫提)等出初讀(延前會)提出人相繼登臺說明理由畢諸輔成等請付審查議長遂以此五案付審查表決贊成起立者大多數谷鍾秀云今日時間甚早請議長將馬君提出彈劾海軍總長一案列入今日議事日程提前討論一併付審查(衆贊成)議長云按議事細則第八條規定馬議員之彈劾案今日提出者明彈劾案理由馬君登臺說明理由畢議長又表決馬君之彈劾案與前五案一併付表決贊成大多數議長遂請馬議員說付審查贊成起立大多數議長云審查委員若干人谷鍾秀云本員主張廿一人即可議長以二十一人付表決得大多數贊成議長遂指定張伯烈鄭萬瞻[illegible]二十一人爲審查員議長報告代理國[illegible]政府委員即時出席於是代理[illegible]祺瑞政府委員出席者一人王[illegible]法起草委員及他項審查員已[illegible]員主張此案待星期三再開審[illegible]衆亂汪榮寶動議云審查大借[illegible]文及他項審查員即應改換[illegible]源漢云審查已久則無改換之[illegible]汪君之說付表決贊成者少數[illegible]報告代理總理出席要求秘密[illegible]代理到院已久待彈劾案表決[illegible]密某議員云不知報告何事議長云仍係中俄協約事件衆遂贊成秘密於是議長請旁聽人退席時三點二十五分鐘開秘密會後散會已屆五點餘鐘

民國要聞

外患內憂之時局

（一）外交方面之危機　中俄協約雖通過於衆議院但俄人之逼迫日急一日在黑龍江一方面已著著進兵其用意在迫脅協約早日成立否則東三省將有破壞之蓋俄國對於遠東方面純取侵略政策將引起國際上絕大問題由此觀協約勢不能不早日簽字也衆議院前已將同意之中俄協約咨送參議院該院於開秘密會討論閒進步共和兩黨及政友會仍抱定已決之黨議一體同意但今日仍須付審查恐未必能表決也

（二）憲法前途之隱憂　憲法起草委員國民黨得政友會及共和黨之援助得占多數氣焰萬丈異常跋扈前日開成立會仍堅持到會會員過半數即可表決之說欲以一黨之人壟斷起草之事不許他黨容置喙因與進步黨超然社共和黨三派之起草委員大起衝突聞進步黨之起草委員異常激憤以為國民黨如此跋扈實欲一黨專制無他黨容喙之餘地擬即全體辭職任該黨起草據此觀之憲法前途絕無良好結果將來提出大會擾亂情形不知伊於胡底也

（三）彈劾政府之暗潮　彈劾衆議院已提出四通屢次列入議事日程皆以不足法定人數未能開議即使開議無論何黨者不能以一黨之主張提出彈劾現介於進步黨國民黨兩大黨之間厥惟政友會頗有足左右兩大黨之資格前日之宣言對於進步黨彈劾周趙兩人既不贊成對於國民黨之彈劾全體亦不表同情其黨中主張乃不彈劾三字而已蓋政友會近日頗與政府接洽也昨日與進步黨接洽又一變方針主張彈劾全體要求進步黨贊同近日正在四方面接洽內中暗潮甚多恐今日衆議院中必無結果也

衆議院報告之內容

十三日政府特派段總理午出席參議院並於下午出席於衆議院報告中俄交涉條件謂俄國除此次通過於衆議院之中俄條約六條外另提出四大條件現在中俄條約尚未訂結蒙古主權岌岌可危且此約未經決定俄國要求愈出愈激望貴院迅行承認等語當時各議員紛紛反對衆議院尤為激烈多數主張見于政府各國務員均擬彈劾刻與不信任之國務員無甚價值蔑議員心目中大有輕視政府之態度終無結果而散至於俄國所提之四條件大要如左

（一）中國須承認蒙古有自治地方之權利

（二）俄國承認中國為蒙古之上國

（三）中國聲明俄國至一千九百十二年條約繼續有效

（四）中國及俄國在蒙古殖民俟以後另行商量辦理

按所謂俄國提出之四條件者傳說不一言人人殊茲揭其梗概以符有聞則錄之例

副島博士之中國時事談

副島博士於十三日由北京回國聞該博士在門司埠與日報記者為關於中國時事問題之晤談畧謂余曩赴上海當往訪黃興時為余執通譯之勞者實為宋教仁詎知次日夕被奸人狙擊溘然逝世是時余感慨無量頗深悲惻世人多以中國現狀為南北爭執政權之所致可謂誤會已甚孫黃等當南北議和時毅然以天下政權委之老袁手中者以袁必能體共和之真旨以臨億兆也然細察袁近時行動若曩日所誓之共和真義則概置之不顧乃用卑劣手段私訂五國大借款眼中既無國會或設陰險之謀陷害公人或憑空揑詞以摧殘言論其餘種種毒計無所不至於是孫黃等亦不能默爾而息以為非除袁則奈共和前途何情殘於不得已其意固不存爭奪權力之兩劣也據張繼所言云袁心事既如此則設令憲法蓋如何燦爛典章之美直是具文耳寧不若暫依臨時約法辦理一切以省無益編纂之勞之為愈由此以觀南北前途殆不堪設想袁若非悛改今日所執態度則南北之衝突或不可免也就兵力言之北方雖勝於南方然究係外觀之美不足深恃一旦干戈相見南方能獲勝利亦未可知若駐紮北京吾國公使則漫然勸告謂勿相鬩而不復予袁以反省之途固無濟於事而已云云

湖北陸軍之佈置

湖北陸軍之向背於此次動亂前途頗有關係茲據某處調查其勢力如左

一、武昌　湖北第一師司令部步兵第四標（一營）槍械五百枝▲湖北第二師步兵第八標兵額一千五百人▲湖北獨立第七旅兵額一千五百人▲野戰砲兵一旅工兵二營輜重兵二營兵額不明▲江南留鄂第一師步第二標兵額不明

二、漢陽　湖北第一師第一旅兵額七百五十人

三、漢口　湖南留鄂第一師第一標兵額七百五十人▲湖北獨立步兵第八旅兵額七百五十人

四、田家鎭　湖北教練大隊兵額五百人

五、黃州　湖北第二師步兵第八標兵額不明

六、安陸　湖北第三師司令部及步兵第九標兵額七百五十人

七、襄陽　湖北第三師步兵第十標兵額七百三十人

八、岳陽　湖北第三師步兵第六旅兵額八百人

九、宜昌　江南留鄂第一師第三標一營兵額二百五十人

十、新隄　湖北第一師步兵第三標兵額五百人

十一、荊州　江南留鄂第一師第三標（一營）兵額不明

▲妓女受檢（北京）

北京警廳因為保衛衛生起見刻已揀派中西醫生二十名每日由早十一點至下午四點赴八大胡同檢察各等妓女有無病症頃聞頭二三等妓女因有病症免其營業者約有六十餘人云

▲貞烈可風（江蘇）

徐寶山軍統之夫人孫靄月女士賢德樂善內外政務軍統素資贊助祇以痼疾終歲臥床上月徐被害夫人慟誓身殉奈戚族防守甚嚴弗遂同命之念未嘗須臾忘懷日前女伴於其枕函中搜得歌詞原稿數則照登報章以見矢志不渝云（一）夫子嬌嬌人中美光　復漢業顯令名緊江淮生靈停不朽之長城奸人偵算非一朝猝不及防慘刦遭血飛肉薄英魂　銷喪我親愛偕老之同胞（二）不慕喪禮隆不戀塵世好慟我連理枝哀我比翼鳥（三）夫子殉國事妾身殉夫子人生自古皆有死願天默佑成吾志霽月泣血留稿

▲娶妻笑柄（浙江）

浙江嵊城議會議長陳意先中年喪偶擬覓鸞膠適本城有寡婦某氏不能操柏舟之節欲擇人而事者久矣經某紳等為該議長作伐業得該婦之同意詎受帖後該婦不知因何中變作伐者聞知日前突將陳意先批令與該婦手相同攜成交拜禮當時觀者皆笑不可仰拜後作伐者謂該婦曰今夕良宵毋誤此大好機緣于是寡婦鰥夫竟成鸞交鳳友亦一段佳話也

袁總統電催李趙來京

頃得政府消息袁大總統以近日內憂外患紛至沓來異常焦灼關於南方亂黨一方面苦無善法解除關於俄人進兵一方面又恐兵力外交兩無所恃事關民國前途不得不加意慎重日昨特連發兩電一致李經義一致趙爾巽催其迅速來京面商一切以資臂助云

孫議員以天壇為憲法起草地點之主張

關于憲法起草地點憲法起草委員會中有種種意見已誌各報聞該委員衆院議員孫君潤宇主張宜以前門外天壇為憲法起草地點聞其理由一距議院不遠且交通便利二土地房屋均屬國有可省經費三全離街衢別成一寰樹木深茂極為靜邃四與總統府不甚接近免受行政官牽制之憂五天壇本為天子祭天之聖境且天為萬物之最高者憲法為民國之根本法律之最高尚者故於天壇內起草憲法最得其宜云云

北京各團體反對議員歲費之通電

救國公會中國共和黨共和黨群進會四大團體於前日在潘家河沿救國公會內開會討論議員歲費六千元問題一致反對已誌昨報茲聞已通電各省共籌對待之法特將原文錄下

武昌黎副總統轉各省都督民政長省議會上海神州報大共和日報時報民立報轉各報館香港公益報中華日報轉海外各報均鑒九日參議院議決院法第九十一條之修正案歲費六千元之表決卒以八十八人通過際茲民窮財盡外債纍纍埃及波蘭殷鑒不遠議員代表人民監督行政尤當潔己奉公為天下倡乃貪婪成性利慾薰心借立法之大權為漁利之私計民膏民脂恣其剝蝕予取予求不汝瑕疵就此六千元計算祇該院歲費所需每年已近一百萬元之譜況該院發端衆院援例國會作俑省會效尤訓至縣議會鄉自治皆將據為典則步其後塵充類至盡非將全國歲入悉舉而納諸議員私囊不可遏者官邪日作賄賂風行議員不能於國帑求示儉之方反假立法為分肥之地有靦面目是何肺臟該院開幕將四閱月笑柄則擢髮難數大局則置若罔聞惟此區區院法為其獨一無二之成績而成績所由見即厲階所由生同人等列籍齊民置身危幕內苦于國力之疲憊外困于債主之刀難近痛於貪墨之橫行遠怵於破產之慘禍不得不出而請命力持反對公等愴懷國是必能主張公道共表同情如該院天良未絕應即自行削減否則同人等惟有妥籌最後對待之法以遏澆風而蘇民困敢竭血忱遙維心印北京救國公會汪其砥洪楨廖秩道顏紹澤中國共和黨尤列廖容廖肅姚嘉鴻共和黨陳紹唐劉乳球潘赫吳劍芒群進會胡瑞中覃壽公胡宗佐張則川政治研究會洪鑄王盛春吳定邦魏楨等十二萬四千餘人公叩元

蒙匪竄擾晉北之警耗

山西閻都督有電致政府謂蒙匪竄擾晉北勢極猖獗並有土匪勾結刻已將雁門關外十七縣同時宣告戒嚴並飭趙軍統督隊進勦云云

皖省之險象環生

▲柏文蔚謀握兵柄　柏文蔚日昨電致大總統力辭籌邊使之職並請仍歸軍事位置探其原因蓋亂黨以武力解決之計畫現尚未秘密進行中但以手無兵柄不敢妄動柏文蔚為亂黨之中堅故欲再統率軍隊以為將來應機而動之嚮晝惟聞大總統深燭其奸已電復其不准辭職矣

▲皖暴徒復圖叛亂　總統府頃接皖督孫多森之密電畧謂柏督免官後地方稍見安靖自鄂亂發生於是一般暴徒蠢蠢欲動刻下壽州廬州蕪湖等處屢獲煽惑軍隊之匪某某新軍業有搖動之態度現已飭各軍加意防範以遏其暴動云

北滿外蒙間之干戈未息

哈爾濱電駐齊齊哈爾俄國領事電稱黑龍江都督業經調回即於數日間路出哈爾濱云云據報告云俄國駐紮佛利阿地各軍隊現經遣散仍行駐紮於原定地址云有紅鬍子一隊四十八人在東清鐵道東段愛林司克鐵道車站相近攻擊木廠擊斃工人一名因此停工紅鬍子與鐵道衛隊即行開戰傷俄國軍官一人云聖彼得堡電報通信社駐紮庫倫訪員報告云南方各蒙古兵隊在噶谷哈圖地方誘戰被中華軍隊擊敗逃逸於克爾克邊界蒙兵之損失尚屬無多該大隊華軍約一萬五千名云云

批示

▲行政公署批示

▲西豐縣參事會等呈批　據呈請將西豐幫審遂格錄用以資鼓勵等情批據稱該員聽斷詳明前已臚陳成績呈由司法籌備處批准另行委用在案仍應候該處委用候審所長可也此批

吳學東呈王振東等犯業經該縣知事解送都督府轉交模範監獄羈押案關刑事當然劃入司法界內仰候都督府將該犯移送高等檢察廳指定管轄區域照章訊辦仰即前往起訴可也此批

讀者俱樂部

▲外患未已內憂迭起閒時猶得日莊嚴崔燦以自誇耀今則風雨漂搖不堪支撐奕利國福民之政客而今果安在耶

▲政黨與私黨其性質本不相同不圖今號為政黨者其實一私黨也唐之牛李宋之朔洛蜀以民國之各政黨恐將鼎足而三矣尙何言哉

▲政府之措施不無朝三暮四之弊政黨監督之糾之宜也但純為私心上之理論不特無以服政府抑且無以服國民

▲議員萬能清之末季固已然矣民國議員其手段之卑劣品行之齷齪較之清季猶有過之吾恐亡中國者死政府也議員諸公實不得辭其咎　（天討）

▲聖賢豪傑并天之篤生獨厚實時勢境遇有以玉成之也人能勉為聖賢豪傑夫何患其不成

▲孤臣孽子心危慮遠恒逾常人蓋其自有生以來內憂外患交迫而至故卒能成大業立大功於斯世

▲愛好看愛闊綽其總也必致於不好看不闊綽何言之凡欲好看濶綽者必由借貸以濟其窮初則左右逢源終則十敗九閉故書曰靡不有初鮮克有終

▲勤儉兩字無論處這麼時世做何等樣人皆當操持勿失倘把此兩字視為陳腐後悔無窮

▲國勢垂危諸同胞一心為國尙慮不濟譬如一家之中家當之困苦艱難兄弟姊妹絕不見諒其家之不亡也何待乎權奪利者盍亦平心細想　（我才）

▲政府借債的折扣多
▲國民担負的債務多
▲議員坐食的薪水多
▲外交喪失的主權多
▲都督交卸的私囊多
▲民賊賣國的花樣多
▲報館主筆的議論多
▲愛國男兒的私心多
▲鄂省人民的恐慌多
▲傍觀取利的漁人多
▲大總統送人的勳位多
▲副總統須布的文告多
▲都督府無益的消耗多
▲新十國養活的軍隊多
▲各衙署擺樣的科員多
▲審判廳積壓的案子多
▲縣知事奉行的虛文多
▲仙人洞燒香的妓女多
▲小河沿吊膀的大坑多
▲陸軍部對內的武力多
（多言）

小說

恨海餘波（三十三）

我又不是三歲的小孩子　一誑就上當來待我讓你絕了念頭罷　想罷說道這個出去走丟了的　是我們一個親戚　是我們家兒的女婿　我們那個親戚的表姪　他一個小孩子　滿池瞎跑聽說跑到香港去了　可巧那年鬧瘟氣　就染了瘟氣死了　人家一看也沒有家眷　遂買了一口棺材　埋在義地裏頭了　差役一聽　說喔　敢情是死了　那還怎麼找　當下又說了一會子閒話　才吃喝完畢　差役遂將仲晦仍送到監內　六皆聽到仲晦　說耕伯已在香港得瘟症而死　心中十分的傷心　遂含着眼淚　回到廟所　見了小翁一說　兩個人對坐傷了一會子心　小翁半信半疑　遂說道　我聽他這話　還許有點兒靠不住　六皆道　索性我明天　再到他那兒　當面兒細細兒的問他一回　如其要是眞　咱們再想法子　到了第二天　六皆遂一個人兒來到班房兒　見了差役　帶着見了仲晦　六皆遂說道　令兄與我　已經在外面給打點好了　兒手現在也穿着了　沒有幾天　老弟就可以出來了　仲晦只是冷笑　六皆遂又說道　老表弟若是知道實信　請念一點兒親情告訴我們　我們也可以死了這條兒心了　仲晦道　我所爲念的是這點兒親情　才這麼說的　六皆聽了　更信他昨兒的話不錯了　遂辭別仲晦　來到寓所　見了小翁　彼此愁了一回　連哭帶着說天　仲晦始終是不說實話　六皆隨又勸小翁　替他打點　小翁道　眼下盤費快用完了　那兒還能照顧他　并且像他這等頑劣之人　我恨不能監禁他一輩子　免得他在外生事　我們不如早點兒回去罷　別等着把錢耗完了　那可不好辦了　兩個人商量妥當　遂動身回廣東而去　到了家鄉　六皆只得把仲晦的話　從實一說　公孺一聽　也不免一陣傷心　落下眼淚　李氏哭得在地打滾兒　六皆再三勸住　李氏遂要叫和尚道士招魂　公孺道　先不用辦那些個　無關緊要的事　等我再到香港去一趟　打聽明白了　想法子把當屍運回來　李氏遂又催着動身　六皆道　哥哥年紀大了　行走不便　還是兄弟代勞罷　公孺道　已經累老弟走了一趟湖南了　回來還沒有歇息　又爲我去跑　實在叫我心中不安　六皆道　這是那兒的話　照哥哥這麼說　要自己弟兄做甚麼　兄弟今日歇一天　明天就去　李氏道　如此拜煩叔叔　必定給我找回來　六皆答應　又安慰了一回　方才告別　遂來到朱小翁家　只見小翁　正和婉貞　一同欷歔　婉貞一看六皆進來　先拜謝了　一路上照應父親　小翁問道　老弟想已見過令兄了罷　六皆把上項的事　說了一遍　小翁道　小女正在這裏　商量要奔喪守節的事哪　當日是老弟的媒人　還求老弟過去和公孺說一聲兒　看是怎麼個辦法　六皆道　難得姪女兒如此的賢德　但是等我從香港回來　再辦不遲　小翁答應　六皆當時告辭　到了香港　空打聽了一回　還是毫無蹤影　公孺惟有歎氣　李氏早又哭病了　六皆便把婉貞要奔喪的話　說了一遍　李氏道　我家沒福　消受不了這樣兒賢德的媳婦兒　叫他令嫁高門能　公孺趕緊的說道　豈有此理　人家姑娘　爲了咱們孩子　受了多少磨難　保全名節　今日他要來奔守節　我們正應當可憐人家　豈可說出這個話來　李氏道　那是他自己願意那麼着　何嘗專是爲我的孩子　公孺道　夫人你念子情切　過于傷心　這也是不能怪你的　然而這個話　却是不能和人家說的　叫人家說的　叫人家說我們　出香人家　怎麼會說出這個話來　媳婦兒說是奔喪守節　那是萬不能攔的　他入了門兒之後　你還要這麼着　那不是難以爲情了麼　一席話說了李氏閉口無言　六皆便擇了吉日　婉貞身穿素服　拜別了父親　由原媒六皆領導　坐了轎子　來到陳家　拜了祖宗　叩見公婆　是日李氏雇了老道在碼頭上招魂　公孺明知是個瞎搗鬼迷信的事　也不便十分攔阻　（未完）

此婦因產後身體癱疲患病十年直至其夫以韋士廉大醫生紅色補丸治之始獲全愈

蔡祥銘君深感韋廉士大醫生紅色補丸於其妻身所奏之奇功特親至上海韋廉士醫生總藥局面謝是丸之恩

上海蔡祥銘君之夫人鄭氏蔡君云余姓蔡名祥銘又名舜格居於上海西門內穿心河橋第七十一號至七十三號勝和館飯店內十年前在山海關相近之前所爲鐵路站長時內人產第二子慘受痛苦失血甚多自後月信經期旋早旋遲腰疼腹痛經水紫黑每月延醫調治病體終覺日重心忡驚悸四肢腫痛頸核綻起步履艱難稍食微物胃極疼痛大便閉結甚至十日一遺肖瘦如柴舌起黃苔口臭難聞四年前產第三孩時情形更覺難堪自思難望就痊只求早離塵世免受痛苦斯時余在上海謀生深爲焦慮延請多醫百般調治終無所濟觀其情狀若將乖離余決意於其在世時必購韋廉士大醫生紅色補丸與之試服方得甘心蓋余久聞是丸之名也初服之後十大醫生紅色補丸後果若無進益服至三瓶功效即著於是多購數瓶接連服之果然奏功甚奇未幾面容潤澤月信有序行經不痛飲食有味胃部消化之功如當日無異氣舌無黃苔頭痛背痛以及一切痛楚皆化爲有步履強健而能行遠總之諸疾全消成爲再造之新人目有光彩面轉紅潤余夫婦感激深恩有莫能言喻者矣韋廉士大醫生紅色補丸男子服之亦與婦女同功以其能補血補腦使身體復原無分男女也中國各號商店凡經售西藥者均有出售或直向上海四川路八十四號韋廉士醫生總藥局函購亦可每一瓶洋一元五角每六瓶洋八元郵費一概在內

DR WILLIAMS' PINK PILLS FOR PALE PEOPLE

英商 太古洋行

頂上洋白糖

保火險公司

東三省各處均有代理

大學眼藥

登錄 商標

東洋無匹 眼科靈藥

總治時行目疾火熱眼症眵黏腫痛白翳青盲赤筋胬肉之疲難開羞明畏光迎風流淚視物不明等所有一切眼症均點用此藥水應手奏効神奇無過於是

調劑老舖日本大阪 參天堂大藥房

純粹無疵之 獅子牙粉

世中之不明齒牙之衛生者每於腐敗之食物毫不注意時常食之從無掃除牙中穢物之事不知食物之渣滓存於齒間因口熱薰蒸即化爲黴菌藏匿之所經日既久則牙齒及腹部胃腑受其影響而生各種之疾故特諄勸諸君于飯後務須用此純粹無疵之獅子牙粉自克永免牙疾而得堅固之齒矣

獅子牙粉之大包者所盛分量既多定價復廉

家庭品用之最爲優美有益之品也

本號開設在奉天大南門裏路西路北西為兌換洋圓銀兩各埠匯項京向

本店開設奉天銅行西銀行胡同歷有年所物盾精美售價輕廉久蒙各界之歡迎今不惜重資修理洋式門面聘請申津工人製造

奉天興業總銀行廣告

啓者本銀行接前農業銀行……遂照省議會議案改設定於陽

千金寨煙煤爐煤售發

啓者敝公司自公司以來頗蒙各界更敢路不日見暢旺敝公司迎銷於敝加研究蓋該煤質美價廉供運然料上非他種煤斤可比務顧各界所知毋煩贅敘若荷惠爲

特別廣告

▲本報營業部啓事
各分館主任人均鑒
郵遞報費及廣告費
宜向郵局正式匯寄
不得在尋常函內夾
帶銀元票紙致違郵
政章程有意嘗試一
經遺誤本館決不承
認損失特此佈告

開原縣管獄員

劉君存功自任差以來夙夜精勤不遺餘力其對待犯人也恩威並施寬嚴相濟且時常訓誨諸人使之遷善改過一切積弊革除殆盡而形勢上似未見改良而實質上則實行改良以此觀之開原縣之獄政可謂得懲治感化之原則矣

百圓

以上の月收を得る支店一…開く…の人は郵務…中ケ…
愛知縣海東七寶大師藥…

招租

大南邊門內色家胡同住房一所共七十間一併出租如有租者向該院人詢明便知有買者亦可　住宅謹白

本高壓式發動機　係敝所主人池貝氏本于西林達之原式獨出新裁精心製造…特許

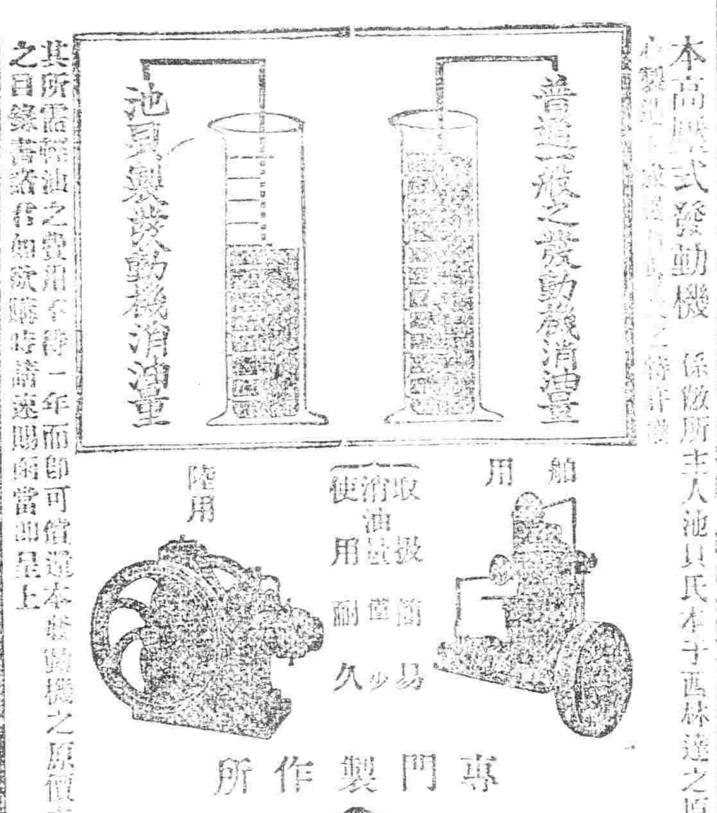

其所需輕油之費用不待一年而即可償還本發動機之原價本所並備有詳細之目錄書諸君如欲購時請速賜函當即呈上

專門製作所　株式會社　池貝鐵工所
東京市芝區本芝入横町　電話芝 一六九九番 一九五四番 一八四五番

大連臭水屯泡子涯

關東都督府　南滿鐵路會社　賞用

小野田洋灰公司大連分行

本分行每年製造數　百萬餘樽

總代售處　三井洋行

啓者本公司監製埃及紙煙慶大煙心研究用歐美紙成細製在全球成爲頂上等美菓吸之與衛生大有裨益中外久已馳名吸品者最爲注重衛生可免無患到之處以新品高品

埃及紙煙　各樣呂宋煙　夾金號珀嘴衛生藥皮　煙子　鰻魚皮

專能避毒用以洗浴可免傳染之…等貨各目甚多不及細載故特通告光顧諸君請速賜教幸

總行設立　埃及京城　英國代理處　倫敦
分設　中國　天津　英界廣隆路中街城內北馬路　北京崇文門內大街同仁醫院對過

文飛利　黑帽子　常夫末　圖馬鐙牌

奉天鼓樓南　普羅斯代售

現在一四粒之黑兒補

▲腹痛不止之時
▲瀉肚之時
▲過食過飲致須吐出及
▲因時令因食用致病之時即
▲酌量其服用
▲一切苦痛直行消去

四粒之黑兒補

腸胃且能健全

▲經病二粒即足
▲重病不過四粒

黑兒補由於宮內省侍醫拍村博士之指導以最新機器而爲極精察之調劑故其効驗甚宏即久藏之亦無風化潮解之虞服量甚少易於飲用且便於攜帶決非他腸胃藥之所可換較者慮乎實乎觀其功効不難判斷蓋黑兒補者並非自行贊美一經服用即見其正効驗

▲肚腹疼痛　▲食傷　▲伏暑泄瀉　▲犯節氣　▲水土不服　▲紅白痢疾　▲霍亂吐瀉症　▲絞腸痧氣

此外一切痢疾肚痛症當初起之時速服黑兒補立可免患如已成霍亂一服此藥足能除吐止瀉定痛可保元誠有起死回生之奇効轉危爲安之能力

東京日本橋區本銀町
本舖　津村敬天堂

奉天老萬德堂中外馳名

本堂開設大南門裡路東業經醫學立案交號北京總醫院考官方驗藥批准立案民政部註冊

▲**世傳參茸百效丸**　此丸當治腎水足不足遺滑精陽萎不舉腰腿疼痛精冷精清不能種子等症每盒壹元貳角大盒五元

▲**秘製止嗽一點丹**　此丹當治肺經嘔血勞傷咳嗽氣虛痰喘咳嗽痰多等症每付六角每封五元

▲**高門參茸虎骨酒**　此酒當治筋骨麻木腰腿疼痛半身不遂口眼歪斜腹內寒積疼痛不止等症每瓶四角每大瓶二元伍角外城大瓶三元小瓶伍角

▲**神效婦科補血丹**　此丹當治婦女諸般虛症勞傷咳嗽午後發燒兩脇脹悶經水不調赤白帶下崩漏不止腰腿疼痛子宮虛冷經閉不通等症每盒一元貳角大盒伍元

▲**平胃安痛化積丸**　此丸當治男婦胃脘不舒氣滯疼痛五積六聚逆塞即犯逆氣即發如服此藥立愈每付五角每封四元

▲**癬疥兩種龍金水**　此水早以馳名當擦諸般癬症疥瘡無論輕重一擦斷根永不再犯每瓶五角

▲**頂上虎骨熊油膏**　此膏當貼筋骨麻木腰腿疼痛腹內寒積小腸疝氣等症每貼三角每大貼伍角

▲**秘製五寶淨毒丹**　此丹當治五淋白濁楊梅下疳魚口便毒等症每盒六角以上諸藥言無二價

◀各省賣藥處▶

卜魁慶泰福　哈爾濱義昌信　阿什河義盛和　輝南廳天慶東　吉林洪順源　盤石縣福隆魁　朝陽鎮東慶長　農安縣鴻盛源　西安縣永興長　西豐縣永豐厚　東平縣三文達　康平縣三合義　長春縣興順長　柳河縣寶春祥　三城子六合號　烟臺義盛源

海倫府祥發東　綏化府廣源東　海龍府雙合興　呼蘭府同昌永　洮南府福順興　通化縣德發醫園　法庫門振興東　綏中縣永和德　錦西廳文盛長　鎮安縣世興德　廣寧世興德　牛拉門德興永　錦州府景隆茂　懷仁縣興德東　長春府…合…　錦二堡復興隆

雙城堡泰和福　昌圖府萬發合　開原中興利　奉化縣德茂齋　鐵嶺天德亨　遼陽宏慶福　海城福盛慶　牛庄大合福　蓋州謙利成　營口福記棉局　岫巖義興長　莊河德隆棧　大孤山長豐德　安東縣益增遠　圍場城益增源　本溪縣東盛和

奉天志仁堂專售雙層化積膏

啓者積聚一症緣由氣血凝結而成病雖小而世人患者實多其症狀無定位或在胃口及兩脇下或在肚臍及小腹等處有因寒因氣疼痛者有因血瘀氣滯疼痛者有飲食前後疼痛嘔吐不食者有苦夜疼痛氣息短促者種種不一甚至經年累月苦楚難堪即將界中藥品雖多奏效寥寥西醫對於積聚一症研究未得真諦耶鄙人專於斯症博採中西醫理悉心研究數載始得特別方針　本堂秘製此膏效驗如神凡貼此膏勿論何症三五日必見奇效誠爲濟世良方藥中之聖品也所治病症與貼法列後

治病　專貼男婦氣積血積　寒積食積　茶積酒積　心胃疼痛胸膈脹滿氣逆不舒噎膈反胃嘔吐不食氣臌水臌癥瘕痞塊赤白痢疾大便溏泄小腸疼痛筋骨麻木手足不仁腰腿久痛年久烟癖男子腎虧遺精疝氣婦女經脈不調午後發燒血瘕赤白帶下子宮寒冷久不孕育產後瘀血作痛…飲食不節脾胃失調過食生冷停滯腸胃宿疾筋偏…痢疾等症

貼法　此膏因係兩張…積膏隨帶紅白藥面兩包其膏藥因何必用兩張緣爲紅白藥面各有效力如貼之時先將膏藥烤開一張將紅藥面撒於膏藥中間貼於患處次再烤開膏藥一張將白藥面亦撒於膏藥中間附在先貼之膏藥背面以上即是雙層貼法至於藥面效力各有分晰所以先用紅藥面爲引入肌膚之先鋒後用白藥面爲接應驅病之督隊兩張加貼似如聯軍進行則併力齊攻搗其巢穴方能操其必勝之權古云用藥如用兵孫子兵法亦如兵法云爾孕婦忌貼此膏每份兩張藥面兩包合洋四角

各城代售處

山海關德盛隆　錦州益興公　奉化縣富盛泉　岫巖興聚和　復州德益厚　鐵嶺福合盛　義州寶增湧　五站富盛燒鍋　遼中縣永升當　東平縣三文堂　營口義興成　法庫廣玉昇

吉林洪順源　本溪縣德慶長　海城縣同泰茂　通江口美孚洋行　公主嶺福德廣　莊河德隆棧　孫家台全盛永　遼陽天合正　西安縣廣昇燒鍋　安東縣東益增遠　新民府福賜生　長春文華堂

昌圖府萬發和　大連福盛號　蓋平縣恆昌德　牛莊天合福　千金寨福順增　開原豫豐長　八面城順興當　西豐縣鴻興湧　懷仁縣興德東　鳳凰城恆意德　懷德縣大順昌　撫順縣天增源

本號開設奉天省城大東門裡　主人高警堂啓

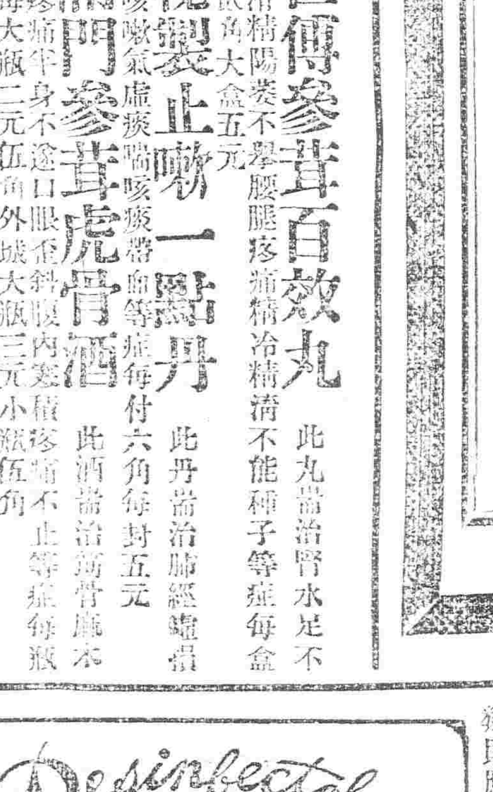

台灣總督府專賣局鑒定之藥方

處於臭氣汚穢之庭院而安居者素其惟鴨與豚二者而已若推而及於高尚之人類則應如何想決不出此吾人生活上最要之空氣本甚清鮮惟陷於不講衛生者種種汚穢最劇者則廁中之臭氣藁蒸散于空際致使大氣不潔易罹肺症目下之患肺病者多形危險而難治不易非無故也且該症復能傳染而引起他項之疾如霍亂赤痢則多由於肺病之疾傷寒之症則由于肺病之大小便可不懼哉本店所售之迭星藥誠爲消毒防臭中最有卓効之品尚新發者諸君認明後藤字號庶不致悞爲禱

商標　登録

製造元　神戸市八雲通四ノ一　電話長三宮五三六
顧問　元兵庫縣技師　從五位勳五等　葉若雄次
藥所也　後藤商店

商標　本社麵粉袋口有封印爲證無此封印即係假冒　鐵嶺　滿洲製粉株式會社

啓者本社出開創以來今歷八年之久所製之各洋麵頗蒙各界歡迎之銷路日廣乃因近來有無恥之徒用本社紅龍空布袋換裝外…洋麵冒充本社紅龍牌洋麵各界受此欺朦者不知凡幾本社有鑒於此故將本社所製各牌麵每袋口有紅紙封條爲證以免奸徒假冒特此登報以衆週知外有封條圖式以備衆覽從此往後各界諸公放心購買本社各牌洋麵認準袋口封條定然不受欺朦之弊也

大正貳年六月二十日

鐵嶺　**滿洲製粉株式會社啓**

者請本無不撓便有…號面議務必從廉特此奉佈
電話　中國一九四號　日本八十四番
…從…設特通告光顧者請速到本店面購可也
奉天小西關大街路北　電話　中國一百七十…　日本一百七十四

東三省新聞

▲奉　天▼

●吳少將擬改防營為陸軍

右路巡防統領吳少將俊陞以現在邊防吃緊若無重兵嚴守勢難鎮攝故日昨由遼源來省面謁張都督擬赴北京謁見大總統將該路巡防改編陸軍一師以固邊圉而資防備云（洪）

●部令慎重辦理假釋囚犯

司法籌備處奉到司法部訓令假釋之制仿自泰西其始不過為行政上之便宜其後乃視為行刑權之妙用近以促囚人之遷善遠以謀再犯之豫防用意至深收效亦鉅惟奉行不善則徒具外表之形式而內容之精神已失其流弊所至不堪設想吾國監獄多未改良獄法尚未頒布因人之教誨不完行政之審查不密而近求各該處長每有憑獄官一紙空文即來部率行呈請者殊非慎重行刑改良監獄之本旨嗣後如有呈釋假釋之件如假釋前之行狀是否合於假釋時之條件是否相合假釋後之保護是否得人務須切實審查造冊報部不得視為具文云云即不日即當令行各監獄長官遵照云（五）

●司法部催造財政收入表

高等審判廳昨奉司法部訓令謂稽核收入為統一財政規畫經費之入手要圖本部前通令各該省司法官廳將司法收入自本年一月起按季造冊報部以便彙送財政部查核乃迄今多日造送者尚屬寥寥本部礙難彙總造報合即令催限文到十日內即行趕造本年收入清冊報部勿延云云（五）

●稅捐局長解欵晉省

開原稅捐局何局長因解繳六月分征收各項稅欵於昨日到省當即呈繳國稅廳驗收並晉謁巢處長面商整頓稅務進行辦法聞不日即當回開云（中）

●教育司訂定發行唱本簡章

教育司長莫貴恆君以前時學務公所籌辦社會教育徵求各種小說唱本已審定刊印交圖書館發行在案數月以來各縣辦理社會教育需用此類唱本甚繁公家此項書本祇謀公益不圖私利若不嚴定發行規程通告恐官家為人民圖謀之公益適以便書賈射利之私圖於教育前途不無影響昨特頒發各縣唱本簡章若干分飭即查照廣為布告俾商民一体知照云（中）

●工商兩會又起衝突

日前城裡有灰舖八戶加入工務會經該會認可隨將商會門牌起去換訂工會門牌以資劃一旋經商會坐辦楊鵬德偵知當派會勇多名赴該灰舖門戶將工會門牌一律起去茲聞工會與商會大起轇轕未知如何了結耳（洪）

●縣知事呈繳車牌

懷德縣知事年前承領三四套車牌及轎車牌六千餘塊嗣因停止發放所餘車牌約有四千餘塊日昨專差呈送財政司核收云（制）

●進步黨籌備處開第五次職員會誌畧

統一共和民主三黨因合併事宜迭次開會協商月餘以來畧有端倪惟關于選舉部長即一切重要問題尚待全体職員之解決故七月十六日午後二句鐘開全體職員會以期進步黨奉支部早日成立不意是日到會職員仍不滿法定人數提議事件亦不敢以少數人之意思逕付表決于是延至六時半振鈴散會擬不日再行召集開第六次職員會云（照）

●臨江審檢所行將成立

臨江與韓境相隔一水而距省遙遠該縣審檢所自應早日成立以便人民之訴訟先時呈請任廷謨氏為幇審員詎該員延不果行嗣竟辭職昨經司法籌處處長委任遼陽史良弼君前往組織聞史君擬即首途（律）

●復州匪首幸逃法網

此次在復州瓦房店沙泡子地方暴動之匪首孫長與經軍警攻擊孫即率其部下二十八遁入孫家嶺（即孫之出身地）後因軍警追踪而至復由孫家嶺逃入潘家屯繼至姜家莊搶掠姜家雜貨舖得洋三百元持向復州南面深山而去（民）

●廖廳長擬撥欵修建警署

警察廳廳長廖鍐如君日前將防疫時遺存之器具委員拍賣得洋六千四百元存儲廳署未經支用日昨商同內務司擬收此欵撥作各警察署建修房屋之費諒不日即當支撥云

●公舉代表預防轇轕

錦屬双廟子五屯代表劉達學暨廣屬東黑魚代表孟繁棠因西路丈放官荒之際各屯依照省議會議決案第九條所有各該戶之地應由原佃承領聞該旗兵等暗中冒領執照第恐委員被其朦混丈放時無從著手特來省呈明請飭丈放委員查照議案總以有地納租上有學捐名目為准以免冒領而起轇轕云（制）

●勸學員吞欵被控

內務司長榮叔章君日前准遼源議員才提南呈稱以該縣勸學員長王麟書目不識丁侵吞公欵請即派員澈查考驗如果該勸學員能湊三百字之聯洛不斷淺近文字自甘反坐聞內務司以此事關于教育財政兩大問題頗為注意擬不日派員澈查云（制）

●西豐參事會呈請留任幇審員

司法籌備處處長王耕木君日昨接准西豐縣參事會等呈稱以該縣幇審員劉廷齡自到差以來聽斷詳明商民異常感戴近聞有離差消息若另易生手於司法前途恐有障碍是以聯名保留以資整理云（制）

●勒限尋找遺失舊印

柳河縣林知事昨日呈報行政公署據稱赴鄉相驗辦公室失窃將舊印遺失等情曾奉民政長指令限二十日速行找尋近因期限已滿賍賊未獲又行具呈請示奉令先記大過一次再勒限二十日務必將印信尋獲云（五）

●復縣審檢所擇定地址

復縣申知事頌嶽昨呈報司法籌備處謂奉委之監督幇審員閻冊銘幇審員田開字已均到縣知事遵章交代現擇定已裁吏目衙門作為審檢所辦公地址啓用鈐記開庭理事請予備案云云聞已奉指令准予備案矣（五）

●測量學校聘定醫官

測量學校陶醫官舞幣撤差屢誌本報茲聞孫校長以醫官一席萬難久懸于日前聘請衛生醫院醫官項希臣君充任查項君係西醫專門畢業醫法精通充任是職游刃有餘（照）

▲遼　陽▼

●商會代表晉省

商務分會頃接總會函開為聯絡全國商務邀集各城分會來省選舉代表前赴上海全國商會事務所以資研究進行辦法聞遼城已選定商董張□若前往省城矣

●律師分會選舉會長

律師王欽儒唐鳳閣以律師初設勢權薄弱非設法膨漲不足以達鞏固國法保障人權之目的故在遼邑組織律師公會邀集省中律師來遼選舉正副會長及評議幹事各員昨十六號午後一鐘開會舉定正會長王欽儒副會長任運芳評議員唐鳳閣吳十穀王葆澔張銘璧幹事員劉文波張宗恩云

▲營　口▼

●鎮遼兵艦運送子彈

近因復縣匪氛日熾勢不可遏雖經王統領督兵往勦奈山路崎嶇輜重之運輸較難而且不易多帶現由奉垣發來子彈數十箱到埠旋即電調鎮遼兵艦運往戰地云

●議定續添學董

城廂議事會日昨開夏季通常會其所提議者以近來各學校風潮疊起實於學務之前途有碍各議董擬於各學校內均添學董二名藉資監查從事整頓庶不致學生等大開囂張之風云

●區官辭職之原因

鄉警二區區官張君興基前在埠內第三區充任巡官經歷年所富有經驗成績卓著故得擢為區官之職於地方興利除害之事頗具熱心茲聞日昨呈請辭職探係因該區某議員對於地方一切行政諸多把持稍拂其意與之為難故該區官不欲與之同群云

▲大　連▼

●開第二次中日記者大會日期

大連記者團幹事員前星期日在大連會議開東三省中日記者大會日期議定八月十五日至十八日四日間云

●領事官補假滿回任

駐營口牛莊日領事官補藤岡榮助君假滿回任於十四號偕同夫人抵連十五號快車回營云

▲旅　順▼

●法院長辭職回國

地方法院長藤田菊江君辭職已誌前報茲與新任院長更代清楚定於十九號下午乘車取道朝鮮回國云

●舉行遙拜

昨十七號有栖川親王發殯之日各官署官長及市民皆在各寺院舉行遙拜典禮云

▲牛　莊▼

●巡防兵來牛駐紮

右路巡防馬隊第一營右哨哨長董君耀臣十五日奉令率軍來牛莊駐扎因慮青紗帳起胡匪擾亂藉以保衛商民云

▲安　東▼

●又下戒嚴令

十六日午前警察廳通函各機關夜間于十句鐘淨街若有緊急事件須持字號燈籠以備盤問探其原因為破壞黨死灰復燃又有聚多數匪徒意在擾亂云

▲鐵　嶺▼

●教練巡警暫放暑假

本邑因警欵支絀不能設立教練所李警務長特委一二區官担負教練巡警事宜純盡義務茲因時屆伏暑天氣炎熱操演甚苦遂於月之十八日起停止教練二十日以示體恤云

●追繳學費

邑南范家屯學生齊世長前在省立中學校肄業現又考入他校是以中學校以該生託故出校擅行跨考倘不罰追學費嚴為禁止各班學生勢必紛紛效尤遂函知本縣追繳學費云

▲開　原▼

●縣行政公署慎防火燭

縣知事金選珊君以現值暑中修理房間入多雜亂尤宜慎防火燭以免危險故特佈告工入倘有違犯定必罰辦決不寬宥云

▲昌　圖▼

●協理辭職尚未委人

貧民習藝所協理孫君辭職後即將經手事件辦理清楚以俟派員接替豈知延宕至今尚未派人該所管理員閻君惠廷因修理房舍督飭工程勢難兼顧故孫君雖已辭職仍照常親往照料詎日前該所具領上月薪金奉批協理員業經辭職薪金免發未發使人嘗議耳

●兩等模範學校招考新生

兩等模範小學校學生因今夏有學年期滿畢業升學者故該校擬伏假後添招新生凡願入學肄業者先期在勸學所報名惟必須年齡身體學問與初等小學畢業程度相當者方能收錄想臨時入學報名者必不乏人云

▲寬　甸▼

●裁撤駐城預警之預聞

駐城預警已經表決裁撤原為撙節欵項起見現在裘知事擬添正警游擊隊四十名仍耗舊欵未便另募惟查審檢所既經成立司法隊兵殊屬無用擬由司法隊中改組游擊隊二十名所缺二十名再由各區駐所調補如恐各區駐所兵單應歸各牌預警協補于事實上既不致廢弛且于經費上亦可節省甚鉅此臨時防變之計以俟平靖時仍令各區駐所調歸正警照舊充差如此會議全體無不贊成云

●注重森林

寬邑山多地少最宜森林非力加講求無以期其振興乃民間只知砍伐不知栽植實業前途何堪設想聞縣議會擬請行政長官剴切佈告令民間將所有山場未植林木者大加培養植林木者極力保護樵採無故入林固當禁止即山主自行砍伐亦必以時不得戕賊生機甚至房邊隙地亦令其隨時與蓄待植成後只須折枝不須伐幹將來生生不息不特有利於民間燒料且於衛生上大有裨益故通飭各牌一體遵照勸諭云

●縣議長違法被撤

各鎮鄉議員於日前呈請行政長官開臨事會議首先清理財政乃縣議長江鳳章因議案中有切已利害者實難措詞遽爾下旗閉會其視議會如兒戲視議員若草芥以致該議員等決不承認江鳳章為縣議會代表擬即撤消其職並將原案抄錄呈請行政長公佈云

▲長　春▼

●哀悼日親王

長春日領事署奉到政府來電有栖親王之喪定於十七號安葬故於本日通知各署學堂休息一日以伸哀悼而中國各衙署局所亦皆下旗誌哀云（行）

●工務會舉定坐辦

工務會成立月餘因無的欵故職員皆未聘定近聞欵項業已有着故日昨通知各工家董事在該會所開會舉定王贊臣王洛颺二人為坐辦於日昨到會任事云

●女學放假

長春中學校及東西兩關各學校早經考試完畢將學生放假回籍茲聞女學堂考試期考亦將完竣定於二十號一定放假已通知各生之父兄屆時來城接領云（行）

▲伊通州▼

●添設中學之計畫

本邑原有高初師範各級學校十餘處惟中學尚付闕如茲者高等小學學生行將畢業若不及早添設中學迨畢業後勢必無力升學未免前功盡棄聞教育參議等會日前特開會表決擬將原有師範學校俟此班畢業後即將該校名義取消改作中等學校云

▲吉　林▼

●足供收回官帖者之討論

改幣同志會於六月二十六日開全體會公推多人於七月二十七八等日在該會事務所研究官帖作定銀元價問題共同討論茲聞警察廳會計王君通籌全局籌議五則頗有條理錄之以供留心改幣者討論之

（甲）官帖與銀元作價當以準備金額與發行官帖原額平均定價使兩無損益期得其平

（乙）官帖現在行使數目如溢出發行原額前途恐荒不堪設想應責任官銀總號設法收回

（丙）官銀總號因恐官票溢出原額倘或不辨眞假任意批銷則社會受害無窮當請願議會監督之

（丁）要求各機關以議定收回官帖之日起同時概以銀元為本位在官帖收回未盡期間得以官帖照規定銀元價折算行使之

（戊）要求銀市以收回官帖之日起逐日市價現銀每兩作銀元若干毫票每元作銀元若干日幣每圓作銀圓若干不能再以官帖作價以期實收改幣之效果

●磋商改組官廳案

護理民政長徐錫臣以改組官廳一案內省已多見實行吉省所以緩延之故原以陳督免官此案故未舉辦現在不可再延故擬仿照奉天官廳改組辦法一面開具節畧咨請張督核辦一面與議會磋商斟酌損益量加增刪務期根據法理因地制宜伸此案早日解決而官廳具以更新用副共和國家之體制

●國幣到吉有期

吉林電請中央頒發國幣救濟錢荒曾派財政司科長盧庠東君赴京與財政部面商茲悉財政部業已允准發給國幣基本金六百萬兩合大銀元約八百九十九萬五千五百餘元交盧科長擬於旬日內由京起程現在行政公署正議國幣到後兌換辦法已議定兌換所設財政司內惟國幣係大銀元若無輔幣市面流通甚不易聞徐民政長已與饒司長及官銀號史總理磋商並擬定國幣與官帖兌換之官價及輔幣辦法以期周密云

銀行市價

天氣豫報　昨日下午自七點至今日

▲雙　城▼

●巡長送案審辦

第二區區官尹文卿以巡長孫某藉端勒索當召至區所詢問情形於日昨備文送至縣署以憑懲辦云

●維持路政之苦心

商會蔡清芬君以路政當今爲最急之務於十二号烹羊置酒延各機關重要人物傾擔聚談藉以整頓路政並招集股本以收完全之效果是日各界人士之前往者頗形衆多云

●公捐處催收捐款

雙邑公捐處執掌公捐之自治委員舒允安君以去歲尾欠之公捐已收取將盡而財政之困難如故若不力圖補救前途何堪設想爰酌定公捐處及分卡抽調稽查員司書巡等十名赴鄉催收民國二年春季警餉學捐以濟困難云

●區長捐廉行賞

入夏以來霪雨連綿盜賊充斥各地皆然惟雙城尚得安謐故第一區區長李毅邵君於日昨由自己薪津內提出市錢百一十緡分獎僱員書記巡官長警以示鼓舞而昭激勸云

▲長　壽▼

●議決催捐規章

地方財務處因民間歷年拖欠租捐爲數甚鉅非設法嚴催恐將來無徵齊之期日前擬定催收租捐辦法一案經縣轉交參事會核議茲悉該會開會公同核議以縣屬各項餉捐由於民間玩忽延不封納者有之於各區巡警及各鄉議事會鄉董代收匿不封納者亦有之擬請分行各區巡警議事會如有收納民間租捐統限五日內赴財務處如數封訖並請分行各區區官選派幹警按戶查傳勒封如有抗不遵行即將其帶城交巡警拘留所拘禁九日以內封訖者由財務處知會警務公所開釋如再不能封訖者即由警務公所具文送縣按律罰辦其催捐巡警旅費一項擬由漏捐民戶住在地起算每戶至城三十里者不問警兵多寡共給旅費市錢二吊不及三十里者計算其逾三十里以上至六十里以下者即加錢二吊餘則照此遞加似此辦法奸民既免取巧警兵庶無虧賠核諸整頓財政不無小補已覆縣請分行遵辦矣

▲哈爾濱▼

●令飭整頓學務

觀察使署日前奉到民政長令開案准省議會咨開本會以吉省學校腐敗教育廢弛亟應力加整頓以挽頹風現經全體提出認爲議案相應附抄議決理由咨請查核轉令照辦等因准此查教育行政以整齊嚴肅爲貴各校職教員對於教授管理固必盡心竭力而學生在校尤必須確守服從主義合亟令行該使飭屬一體遵照云云

●電調張營長

頃聞駐江陸軍馬四營營長張奏午君奉陸軍部急電令該營開拔張家口一帶駐紮以資防守邊蒙之南犯聞張營長擬以日內起程乘中東鐵路流車南下云

●頒發公司註冊暫行章程

吉林行政公署近據實業司案呈准工商部咨開案查公司註冊係屬本部職掌前農工商部曾頒試辦章程十八條業經通行遵辦在案迄今年餘關於所辦註冊事項之一切詳章未盡妥善至所訂註冊公費分股分合資兩項公司多數人寡定冊費之等差此項規定殊欠公允且公費應繳數目又嫌過重亟應從輕規定以恤商艱本部爲便商起見照現行公司律範圍另訂公司註冊暫行章程十八條印刷成帙相應咨行貴省轉飭所屬商會一體知悉聞本埠商會已接到此項章程矣

雜　報

▲奉　天▲

●測量局約束學員之嚴厲

測量學校近經陳局長議定學生放假辦法自七月二十日起至八月八號止爲暑假期間各學生有願回籍者必須於期內到堂逾者斥革其不回籍者在校內仍須恪守規則不得任意嘲笑並宜隨時研究各種學問以期學業之進步云(民)

●撤換巡官

警察五署一分所巡官傅增臣作事粗率性情尤爲乖張昨經該署長查出當即呈准廖廳長斥革其所遺巡官一缺開擬該署巡長升充姑誌之以覘其後(中)

●坤伶末路

坤伶小五寶前在瀋陽各戲園唱戲頗邀各界之歡迎是以聲名大噪無如該伶之母爲人狡猾居心尤爲險惡日前竟將某公館之姨太太勾引外出百般愚弄唆使離婚意在拐賣被警廳偵知傳廳申斥並擬驅逐出境一面示諭各戲園園主永不准坤伶小五寶登臺演戲違則罰辦因此各園主亦不敢邀唱聞近日該坤伶母女終日對泣大有日不聊生之勢云(中)

●烟犯被獲

小北門外臭水樓胡同住戶高某素有烟癖未曾戒除日昨正在噴雲吐霧之際不料被第六警署偵知當即帶警數名前往拿獲送交該署懲辦云(皖)

●妓女開燈供客

平康二街如意班妓女小桂雲吸食鴉片由來已久每至晚間十二鐘後開燈吸食肆無忌憚曾被該管警署拿獲數次以其金錢可贖因之故態復萌近日又招引一般色徒烟鬼接踵而至未知該管警署曾有所聞否

●城內水泡日見其少

警察廳前時議將灰市西首之臭水泡子用土填平不特有益衛生且可暢行市政惟大內領催李鵬翔出而反對謂填平水泡有礙皇宮之水道呈請行政公署作罷聞已奉批駁斥大約必須填塞矣(民)

●小學校實行男女合班教授

男女合校教授奉天各校迄未實行自莫教育司長此次由日本視察而回深羨日本內地各學校男女大率合堂教授擬於暑假後仿照辦理故北關模範小學校招考初等生准即男女合級教授矣(民)

●痢疾盛行

近來省城中患紅白痢疾者甚夥由于雨水稀少天氣炎熱之所致而通衢小巷又復污穢堆積是以病菌得以繁殖當局者若不注重檢查恐一般下等社會中人皆將傳播矣(皖)

●路燈改用電燈

大東關第三警察署署長王子壽君昨與小東關商會磋商擬將該關大街設立電燈若干盞以利行人而維交通當經該會贊成約不日即可安設云(路)

●商鋪失竊

大西關大街王茗等舖昨晚被賊竊去票洋一百餘元及至知覺賊已無踪經該號執事王德恩報知該管警察署代爲嚴緝未知能否弋獲耳(洪)

●中華書局函請保護板權

教育司長莫貴恒君前經上海中華書局局長陸費逵君函稱略謂該局印刷各項教科書原爲整頓教育起見業經呈明教育部發刊在案竊恐漁利之徒翻印相應懇請發給布告保護板權云(制)

●移塚費略有希望

山西會館董事大有玉商號等以該會公園移塚費銀一萬四千二百二十五兩迄未領取呈請行政公署查案發給聞公署以款項過鉅一時無從應付已商同開埠局分期核發矣(制)

●女大當嫁

四區管界柴火市賈某山東人有女年已及笄與某學校某生曖昧有事日久情深孽根已種日昨臨蓐倩人拋棄野外被崗兵盤詰未得脫逃適巡長查崗至聞呱呱之聲厥得顛末將携之他處適署正以警問何物該巡長答以已死私胎署正以警兵巡長兩有不是立即撤革刻正跟究此物之由來云(制)

●有碍衛生

大北關財神廟東墻外有深溝一條因隣傾倒污水日久停蓄臭味難堪往來行人無不掩鼻時屆伏暑此種污穢最易發生時疫若不設法處置與衛生大有妨碍該地警察不應置若罔聞焉(慕)

●潘知事藐視宗教

通化縣知事潘德荃前經奉天道教分會在公署呈控該知事誣辱宗教等情在案近聞該知事仍將四鄉及城內所有之廟產一律沒收廟內神像全行毀壞實屬藐視宗教不法已極該會復具呈上控云(照)

●路斃可憐

日昨有某甲頭帶草帽身穿黃藍布衫褲足著布靴者行至小西門外小十字街中間忽然倒地口流白沫腹高尺許頃刻斃命臨終之狀令人慘不忍覩嗣由崗警報區始行收殮云(照)

●櫃夥毆打買主

日昨上午十時有劉福臣者在小東關小什字街某雜貨店購買洋傘因講論價值該舖櫃夥錢某竟與之激起口角旋致動武將劉福臣腰部擊傷幸經旁人解勸劉某始行了事云(皖)

●甘心犯法

小西關振江洋行外櫃徐某素有烟癮因禁煙功令緊嚴遂出資購買大宗烟土與如意班妓女桂雲甘犯二百七十一二三條之法律有禁煙職守者盍往查焉(制)

●代弟伸寃

徐德恩之弟徐德懋日前在撫順界內被賊搶劫殺傷身死當報該管警察緝兇無知置若罔聞是以徐德恩晉省呈請民政長轉飭該縣巡警勒限嚴緝務獲究辦云(制)

▲遼　陽▼

●小寶義大使運動

邇來各報痛詆淫伶小寶義幾無虛日該淫伶之名譽于是一落千丈自知瀋水無立足地遂設法大使運動日前與該園老班關子臣劉玉崑等至某某聯館間候並請其至園觀劇以期掩已之醜然厠身報界中人諒必不致受其籠絡焉(袁)

●因煙斃命

東街李寶成家道小康嗜鴉片烟已二十載於茲矣早年烟癮僅可購吸自禁烟之令頒布烟價昂貴購吸維艱遂致積癮成疾醫藥罔效於昨日忽然長逝凡有阿芙蓉癖者因亦知所警惕也

▲營　口▼

●商人昧良吞欵

本埠協盛長磁器店其財東袁吉軒與執事劉某曾於前清宣統元年六月一日息借許錫光小洋貳千元月利一分立有該號借錢契帖數張近該號因事閉歇袁某竟昧良狡展不以圖章爲憑反謂劉某之私債現經商務會調停若何完結尚未可知也

●漁業局兵丁之兇暴

本埠漁業局當黃總辦創辦時所募之兵卒多係匪徒經此數年之淘汰此輩漸盡然其程度依然低下日昨窪坑店街有該局兵數人指天畫地聲勢洶洶旁有多人爲之解勸而該兵仍曉曉不已探聞其故因彼等在某娼寮滋擾經催捐巡警排解猶不肯服反欲與之爲難云

▲牛　莊▼

●下毒暗殺

城東白旗堡住戶金成鐸家男女老幼七八口之十三日全家斃命探其原因晨刻見飯鍋內微有黑色兩處並不介意飯後全家將所食之飯嘔吐在地昏倒不省人事而所吐之物亦變爲青黑色迨至申酉之交方省人事所吐之飯豕犬食之亦均吐出二鷄食之不能反吐遂至斃命旋經金某報到會所請其查驗何來此毒當經該會村甲長會首等往驗此毒似係被人暗中所下者人心險毒幾令人防不勝防也

●學堂違章放假

現在天氣炎熱本鎮各學堂接海城勸學所通函於十五號一律放假各學校人士整備行李以待假期歸家云

▲鳳　凰▼

●抗債不還服毒陷害

西街住戶隋某虧欠通順和貨洋十餘元因有別項轇轕不清以致拖欠年餘終未抵還日昨通順和往討此債强將隋某衣服剝去以致互相揪扭投赴巡警成訟嗣經局長訊明斷令隋某取具妥保急速措欵還債業已當堂允服甘願遵斷唯隋某口雖應允心實不甘日昨先在家中吞食毒物然後投往通順和號內坐以待斃幸該號先事知覺灌藥解救逾時毒物吐出方始送回其家云

●農民情殷望雨

自六月中旬天降大雨後迄今將及一月未得甸雨以故四野田苗漸就枯槁邇來鄉間居民苦旱日久無法可施擬在就近寺院相約投誠齋戒求雨唯陰晴自有定數斷非人力所能爲所求能否有效未可知也

●糧價又見提漲

本年四月間商家因糧食缺乏在園場買小米包米等糧若干石用滊車裝載來鳳售賣由此街市糧價稍有跌落近因鄉間居戶每多來城購買以致每米一斗提價一角之多云

▲安　東▼

●失柄尋釁

昨有孫某者不知何許人在士娼邱姓家住宿身帶危險物被人舉發嗣經一區查知前往緝捕而孫某已杳如黃鶴或謂長發棧住有徐德貴者係孫某之友即將徐某帶局追問孫某之根源云

●有髮辮者聽諸

租界內日警察官廳拘獲男女二人形似拐逃者正在訊問之際華人圍觀如堵日警驅之再三圍觀如故後有日人某君出而追打就近十數人無髮辮者居半逃去有髮辮者二人被其扭倒旋即放去噫若無三千煩惱絲何致受此痛苦也

▲鐵　嶺▼

●私刑拷打罰充苦力

西關榮園宋某因失去被褥故一見貧人即指爲匪擅自拷打受傷甚重並送警察事務所訊辦該所以宋某等擅自打人殊屬非是各罰苦工一月該竊犯亦即懲辦云

●藉端訛詐

邑西四家子劉孫氏早年遺失稅契一紙現在該屯劉得山拾得此契向孫氏訛索因未遂意竟勾引日人二名至孫氏家吵鬧殺狗一條盤踞不去孫氏當來城喊控云

▲昌　圖▼

●外來賊神出鬼沒

北街德遠長糧棧昨晚(十二号)正櫃夥熟睡之際被竊賊入室經掌櫃者知覺當即燃燈四處尋查賊亦杳然查驗門窗仍然關閉視察房頂則已挖開一洞幸未損失說者謂此賊係飛擔走壁之流令人難防寄語各商嚴加防範以免傷害云

▲山城鎮▼

●學校放假

本鎮兩等小學校以及東街小學校員均各按照定章將學生功課分別考試完畢于月之十一日放假定期二十五日囑令各生至期一律到校受課云

●伶人尚知求學

社會風俗而欲以書籍改良殊非易易小說曲本人多樂觀今聞阜豐樓公益茶園坤伶香芝香蘭購得教科書數卷除在園中演劇外暇時習字誦讀別無所好該伶等可謂深知教育矣

▲長　春▼

●大坑設賭

三道街賓樂棧院內蔡家大坑屢次招集無賴在該處聚賭且情某某等爲護符(姑隱其名)明目張胆毫無畏忌有稽查之責者盍詳查之(行)

▲雙　城▼

●豺狼當道安問狐狸

韓三取一馬二騾之轄車載翳匪郭文忠張振二人行至途中二匪將韓三害死趕騾馬至依蘭被警拿獲該縣知事縱放匪徒一名拘留匪人一名將騾馬歸公經韓三舅氏郭連富(即車主人)訪知當赴依蘭呈訴奈縣知事欺其異鄉人氏置之不理郭某以其不以人命搶案爲重也驅回雙城呈懇陳知事提案以伸冤抑而慰死者未知陳知事能痌瘝在抱否

●女學校注意家庭教育

雙城縣女學校遵章放假各女士於月之十三號潔治杯肴邀請陳知事之夫人與夫紳界諸君之夫人傾檢暢飲藉以研究家庭教育俾女士得以進德修業以促女學之發達云

▲哈爾濱▼

●淫婦怙惡不悛

哈埠三十六棚宋玉貴之妻宋張氏年三十許淫性甚熾素與劉恩有通姦嗣被其夫知覺伊即與奸夫謀害乘其夫甜睡之際用刀扎傷身死奸夫當時脫逃經交涉局將該婦拿獲送濱江廳究辦屢經堂訊該婦只認通奸不認同謀故僅判決監押四年上月間期滿釋放理宜痛改前非遵守婦道詎伊又與某澡塘執事情熱每日逼其夫弟宋玉樹出具任其自由嫁人之字據宋玉樹以事出無奈祇得聽其所爲矣

花界消息

▲鶴立鷄羣

塵上洋飄年復一年邊雲未靖無路請纓悶坐客窗惆悵奚似予雖素具尋花之癖然佳人難得交好尤難所以不敢妄存其念也是期夕友人瀛公過訪述及同慶園英如何之佳麗如何之溫柔挈予往訪予以近日花市諸姬非妖淫即鄙賤不足以當識者之一盼經瀛公再三相促遂隨之往以實其言抵該部見校書華髮光潤修短適宜玉容嬌豔柳腰纖細至應酬之優渥言談之周摯不啻鷄鷺群中矯然一鶴始信桃花源裡自有神仙也

▲我想平兒

吉升樓々校書前來瀋陽樹艷幟于鳳寶芳名噪甚旋調該班友人關翮子與之相識情意甚得昨充邊務備受歡迎該校書爲唱楚曲粱塵爲落洵有超越尋常歌妓之枕實未易才也

▲眞令我樂而忘返

星期六孤坐無聊忽有友人子衡君至擬赴平康以消悶之遂整衣買車詣半弄同樂部子衡素結識者爲紅寶余見該校書玉容翩翩神情奕奕實有大家規風不染青樓習氣應酬圓滿唱工甚佳果花界中博士也俄聞鐘鳴十一下乃登車而歸聊作數語以誌傾心云爾

▲果喜文事乎

星期六偕友羅君赴平康里一弄榮陞班茶叙羅君所識者爲大金寶校書形似無鹽貌如東施而該校書猶龐然自大每遇小白臉客朋友置之不問遇小白臉之朋友客則摔之不問有張生則親之李逵則疎之達之余思之必喜文事而不喜武備也不然何如是耶

▲料應他小腳兒難行

一昨赴友約至龍飛閣小翠妝閣茶敘翠之色藝尙屬可人惟神女生涯過于發達常有應接不暇勢是夜與某等坐僅五分餘鐘即起而他去久之又久始姍姍而來噫嘻凌波纖細如此奔波不其殆乎

▲二美並艷

星期六偕友人耳東君至舊三街全盛部桂珠校書處茗叙見其容貌既雅品格亦高神致風流吐囑幽雅舉止落々大方應酬面面俱到其同部有小桃者姿容豐潤媚態可掬且能自弄絲絃二簧尤爲精工兩校書洵爲青樓中不多得者走馬同志一往視之即知余言之不謬

▲惟一無二(長春)

商埠平康里桂花書館沈鳳寶校書年二八姿容秀麗舉動大方談笑不俗而於情義二字尤爲周至且善于之時調大鼓西皷二簧無不出人一等走馬章臺盍往觀焉

戲界消息

▲可憐人比黃花瘦

老闆投稿奉省梨園余不涉足久矣前日承友人約第一樓觀劇正值孫桂秋演青風亭一齣該伶余前年曾見於天桂部艷容丰美今日一見瘦似黃花聲調中又藏一種凄慘餘音余不解音遂問與友方知該伶鍾情某員某員因他故誓不入其門以致桂秋寢食俱減骨瘦形消噫如該伶可謂痴鍾情何苦太迷離總使心碎肝腸斷亦恐郎心變初時

今日姑該館無論如何揑詞鄙人概不更正免增該報價值鄙人之呼爲某報者即此意耳社會共鑒諸
遼陽地方審判廳長熊才謹啟

先生開會境留拜蒙提倡 全体職員 賜唁 謹此道謝

俄商秋林洋行

啓者本行由哈爾濱分設在奉天鼓樓北大街路東所有貨物零售批發貨價均可從廉今特由本國運到各種頂上毛氈大哈拉毛泥青口絨斜文布哈喇布雜色印花布合斜子布地毯布及罐頭食物各色洋酒頂上香濱草套地圖白蘭地飯用真正美人牙紛羅過香皂雜色香皂各樣香水蜜油洗臉具應用物品無一不備新到五金鐵器開發栽縫機器木匠應用器具廚房木鉄傢具俱全留聲機千里鏡西式皮靴皮鞋並有頂上小底皮漆皮各靴雜色漆油各種紙煙各樣磁器花素茶呼杯盤一概俱全其餘各種貨物不及備載仰祈中外紳商加備垂青一切價目無不格外克己恐未週知特此告佈

中國電話二百九十二號

日商安東銀行

中華電話七十一號 日本電話四十六番

啓者本行由市場分設安東縣右寶廟街凡有存款者本行即交支票小簿一本預定期限存款到期請將小簿圖章帶到本行即換現款如期限內提款利息按浮存合算倘到期後存戶不來領取則以後利息仍照浮存辦理本行支票小簿較現款極爲省事對於緊儲商家尤爲便利謹將存款章程列左

長期存款

金一年八厘五 六個月八厘 三個月七厘五 一年五厘

小洋六個月四厘 三個月三厘

浮存存款

金一百圓每日付一分五厘

小洋一百圓每日付一分五厘

金一百圓每日付一分八厘

小洋一百圓每日付一分六厘

浮存存款設立分行周轉出兩匯兌如有商號與人名借用本行者欵之大小期之長短因商號人名上半年利息奈議定一律以便議定以及抵押銀洋金票貨物等本行另有簿冊利息計算方法不在交易事宜請駕臨本行秘密商議以周到爲宗旨恐未週知特此登報聲明

安東銀行謹白

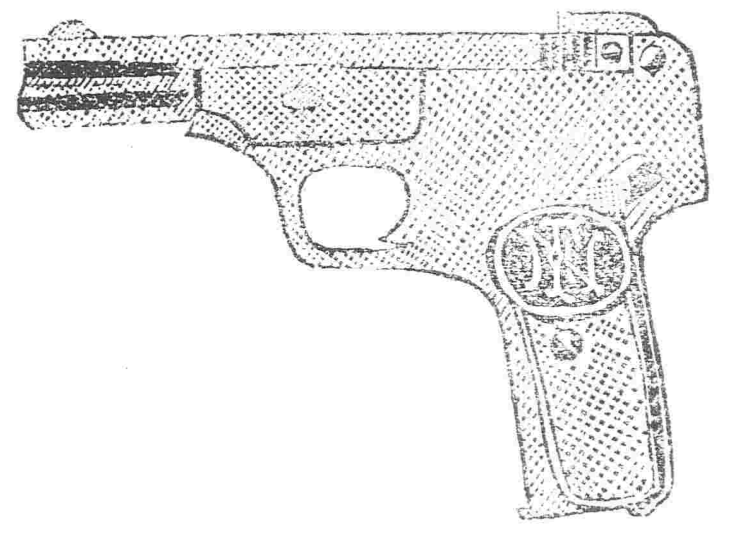

軍銃手槍火藥 販賣

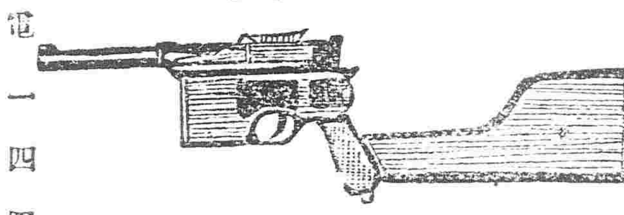

日電長五百二十番

中電一四四號

奉天號

奉天十間房

君患咳嗽乎

君所患係嗆咳乎。似有物抱君之喉管牢不放鬆乎。君欲亟力擺脫之而苦於未能乎。則醫之何容稍緩。蓋此等嗆咳。固重病之媒介也。

司各脫乳白鱉魚肝油

能追獲嗆咳之根據地。能使不嗆。能使喉管鬆動。不似有物抱住。能使喉管發炎者轉爲涼爽。如是則嗆咳愈矣。

各藥房均有寄售

白送

小本書三十二頁上有圖畫最易醒目任人函索且自奉到郵片之日即便照寄並無耽延

代理司各脫公司上海茂生洋行

（二）

經理處 奉天 德亨洋行

紡紗廠

本公司製造綿紗揀選原料實心督造最爲中華人士所愛用運至數額頗鉅色澤優美糸質堅韌糸條整順加重加長價格低廉是以久已博中華各界之賞稱銷路年一年擴張請賜永遠惠顧不勝切禱之至謹佈

商標

扇面票 右六十支

福助票 左二十支

舟美人 右十六支 左二十支

大日本大阪市 福島機器紡紗公司

萃華新金銀樓

本號開設奉天城內銅行西銀行胡同座北向南樓房門面五間開張有年物美價廉久蒙各界諸君惠顧今本樓特由各省聘請優等名師研究五時式花卉各種首飾盃盤器皿精巧無不專造足色赤金代鑲手鐲表鍊子各色手留子民沾一概俱全保管實足工資格外克己舊飾同換不折不扣童叟婦女無欺諸君賜顧者請認本樓金字牌匾無悞

中國電話六百二十三號

本樓謹啓

開市廣告（開市五月廿九日）

奉天新站伊豫組釀造

最上醬油

芳香美味 價格低廉 適於衛生

特約發賣店 雜貨商 城內大南門裡路西 內川洋行支店

奉天十間房 內川洋行 本店電話二八上

金剛石牙粉

凡身體健否多由牙強否須保牙齒無損精擇精良牙粉滋養固原使其牙無痛生蟲之患但人往往誤爲牙粉專齒口爲名不知用之後否齊傷牙齒而後患實非淺則牙根漸漏食物維難欲得美味根牙無用本廠向各國求選採辦精良考察製合金剛石牙粉久用滋養牙根能永無牙痛生蟲之患大有裨益於衛生前是歐美諸國博覽會之下審查魁占受金銀賞牌之名譽品位優舖並非別牌可比倘蒙士商賜顧者請認明金剛石牌號以免魚目混珠善用方信言之謬也此白

各處洋廣貨店發售

大日本 東京 大阪

平尾贊平謹白

請諸君注意

新式之蓄音機新音譜新到

闊倫比亞式

器機附保險盤條二根喇叭念寸

音譜新穎盤面平圓徑一尺爲鍊製 每一打爲一套定價金十五圓

大阪音譜商會營業部

大阪道頓堀日本橋南詰東 電話南四五一一番 足立重三商店

各種戲曲悉隨尊便自擇

暫以特別之廉價出售以三百機爲限尚祈各界君子於本品售未盡時速爲定購是盼

器機及音譜目錄定價表等來函索閱當即奉上不取分文

恆泰金店廣告

本店開設大西關大什字街迤西路南朝北洋式門面收買花金発賣足色赤金標金方頁常做銀首飾盃盤器皿俱全無不精巧多蒙各界諸君惠顧本店五族赤金紋聘請名藝研究時式花樣工資格外克己

再者諸君如欲定做何式花樣藏明店圖萬無遲悞近有無恥之徒以低貨混市各界諸君認明本平期章爲據特此奉佈

中國電話一百二十號

本店謹啓

永清照相館

奉天鐘樓南

電話 日十八號 中六四二番

代理店

大連 日本賣藥會社

鐵嶺 福壽大藥房

奉天 佐藤廣濟堂

奉天 村井延壽堂

大律師李雲興來奉已在高等審判廳登錄往所在鼓樓北三道灣胡同電話三百三十七號如有委托事件可向該所接洽可也

長春大連分行出售

養腎內補丸

總行奉天延壽堂